Memoria Anual

ESTRELLA AZAHARA

Curso 2013/ 2014

Somos armonía de colores

2013 - 2014

La Salle

SUMARIO

3 SUMARIO

4 AGRADECIMIENTOS

5 PRESENTACIÓN

6 - 7 QUIÉNES SOMOS

8-11 PROGRAMA SOCIOEDUCATIVO

12-16 PROGRAMA SOCIOLABORAL

17-19 PROGRAMA VOLUNTARIADO SOCIAL

20-21 SEGUIMIENTO ECONÓMICO

22-23 CUENTAS ANUALES

AGRADECIMIENTOS

Desde Estrella Azahara queremos agradecer a los organismos públicos, privados, grupos y particulares que han colaborado con nosotros en este curso 2013-2014. Gracias en nombre de todos aquellos niños y niñas, jóvenes, adultos y familias que se benefician de nuestros programas y proyectos. Todo esto no sería posible sin vuestra ayuda y colaboración.

AYUNTAMIENTO CÓRDOBA
Delegación de Familia y Servicios Sociales
Delegación de Educación e Infancia.
Delegación de Participación Ciudadana, Mayores y Juventud.
Delegación de Deportes.
Delegación de Mujer e Igualdad.

DIPUTACIÓN DE CÓRDOBA
Delegación Provincial de Bienestar Social
Delegación Especial de Mujer e Igualdad.

JUNTA DE ANDALUCÍA
Conserjería de Igualdad y Bienestar Social

OBRA SOCIAL LA CAIXA

FUNDACIÓN CAJASUR

INSTITUTO MUNICIPAL DE DESARROLLO ECONÓMICO Y EMPLEO DE CÓRDOBA

INSTITUTO MUNICIPAL DE DEPORTES DE CÓRDOBA

COLEGIO OFICIAL DE FARMACEÚTICOS DE CÓRDOBA

ILUSTRE COLEGIO DE ABOGADOS DE CÓRDOBA

HERMANOS DE LAS ESCUELAS CRISTIANAS

COORDINADORA DE OBRAS SOCIOEDUCATIVAS DE LA SALLE

COLEGIO LA SALLE DE CÓRDOBA
A.M.P.A COLEGIO LA SALLE CÓRDOBA

ASOCIACIÓN FAMILIAS SOLIDARIAS

LA SALLE SECTOR BILBAO

LA SALLE SECTOR ANDALUCIA-MELILLA

PARROQUIA EL SALVADOR

CLÍNICA EUROPA

PLATAFORMA DE VOLUNTARIADO DE CÓRDOBA

CONSORCIO PROVINCIAL DE DESARROLLO ECONÓMICO DE CÓRDOBA

BANCO DE ALIMENTOS MEDINA AZAHARA DE CÓRDOBA

GRUPO PUMA

VISTALEGRE

DON FOLIO

ESCUELA DE MAGISTERIO SAGRADO CORAZÓN

CLUB DEPORTIVO GRANADAL LA SALLE

MC- DONALDS “LOS PATIOS”

Y, por supuesto, GRACIAS a todos nuestros socios, voluntarios y colaboradores que nos apoyan y contribuyen a que este sueño sea hoy una REALIDAD.

PRESENTACIÓN

Nuestra asociación Estrella Azahara sigue consolidándose en el Barrio de Las Palmeras de Córdoba, y en otros ámbitos de la ciudad y de la comunidad autónoma, a través del desarrollo de sus programas y la participación en eventos, reuniones y otras peticiones que las instituciones públicas y privadas nos hacen llegar para conocer nuestro proceder y nuestros resultados.

Dentro de nuestros programas en el ámbito socioeducativo son ya muchos niños (120) de entre 6 y 16 años (próximamente ampliaremos hasta los 18 años) a los que atendemos a diario con actividades de refuerzo educativo, educación alternativa en valores de los que adolecen en su entorno, juegos de ocio y tiempo libre y salidas programadas para conocer tanto el entorno como la realidad social de la ciudad, propiciando así un buen comportamiento y saber estar. Esta área nos ha permitido contar con la ayuda inmejorable de numerosos voluntarios de otros lugares de España (Bilbao, Cádiz, Sevilla) y del mundo (Estados Unidos, Portugal). Todo esto aporta un valor incalculable a la realidad de los educandos y sus familias que les impulsa a cambiar su realidad.

En el ámbito sociolaboral hemos puesto en funcionamiento proyectos destinados a continuar con la formación de los usuarios del barrio, en su mayoría parados de larga duración y también familias de nuestros destinatarios del área socioeducativa. Estamos muy satisfechos de la labor realizada porque también hemos llevado a estos destinatarios al mundo laboral mediante la realización de prácticas en empresas y, posteriormente, algunos a contrataciones. En nuestra mente está el impulsar una empresa para colaborar en el fomento de la formación y del empleo, único camino para la realización como personas.

Desde esta Junta Directiva alentamos las acciones para una educación integral y estructural, porque atiende tanto al individuo en muchas facetas de la persona, como al conjunto de la unidad familiar, implicándoles en actividades del propio centro y, en otras, para su formación sociolaboral.

Nos sentimos apoyados, ayudados y animados por un buen grupo de voluntarios que aportan su tiempo, sus ilusiones, sus conocimientos y bien hacer y, fundamentalmente, su compromiso en esta Junta Directiva y en la preparación de actividades destinadas a la búsqueda de recursos humanos y materiales para la financiación del Centro y sus proyectos. Agradecemos todo lo que hacen y les animamos a seguir movilizándose en favor de los más necesitados y de un mundo más justo.

En esta memoria encontraréis todo el trabajo realizado por los profesionales del centro, los voluntarios y los socios; a ellos, comprometidos con el objeto social de la asociación, les transmitimos nuestro más sincero agradecimiento porque hacen que hayamos crecido y nos sintamos muy satisfechos de ello. Seguiremos, en cursos próximos, destinando cuanto esté en nuestra mano en pro de la educación y la formación de niños, adolescentes, jóvenes y adultos en riesgo de exclusión social, y de los más pobres de nuestra sociedad.

Merecen nuevas oportunidades.

La Junta Directiva

QUIÉNES SOMOS

La Asociación Estrella Azahara es una entidad sin ánimo de lucro perteneciente a la Red de Obras de La Salle que trabaja en el ámbito de la intervención social. Declarada de Utilidad Pública, nace en el año 2005 partiendo de la propuesta de la I Asamblea de la Misión Educativa Lasaliana del Distrito de Andalucía. Seglares del Colegio La Salle de Córdoba propusieron en el equipo de pastoral del colegio, realizar un proyecto de atención educativa en la ciudad, que pudiera servir para acercar el colegio a la ciudad, así como hacer realidad los orígenes del Fundador frente a la atención a los más necesitados de la misma.

Nuestra Misión, como Obra Socioeducativa Lasaliana, es la educación humana y cristiana de los niños y jóvenes, especialmente aquellos en situación de vulnerabilidad social. Desde las preguntas y las necesidades que surgen de ellos, nacen las respuestas que desde La Salle intentamos dar a través de las diferentes obras.

Las Obras Lasalianas son una escuela para la vida, centrada en la persona. Nuestro proyecto de intervención educativa se organiza a partir del principio del establecimiento de unas relaciones adecuadas con su entorno, con las personas, con la sociedad, con la naturaleza. Nos concibimos así, como lugar de encuentro, de convivencia, de escucha, de comunicación.

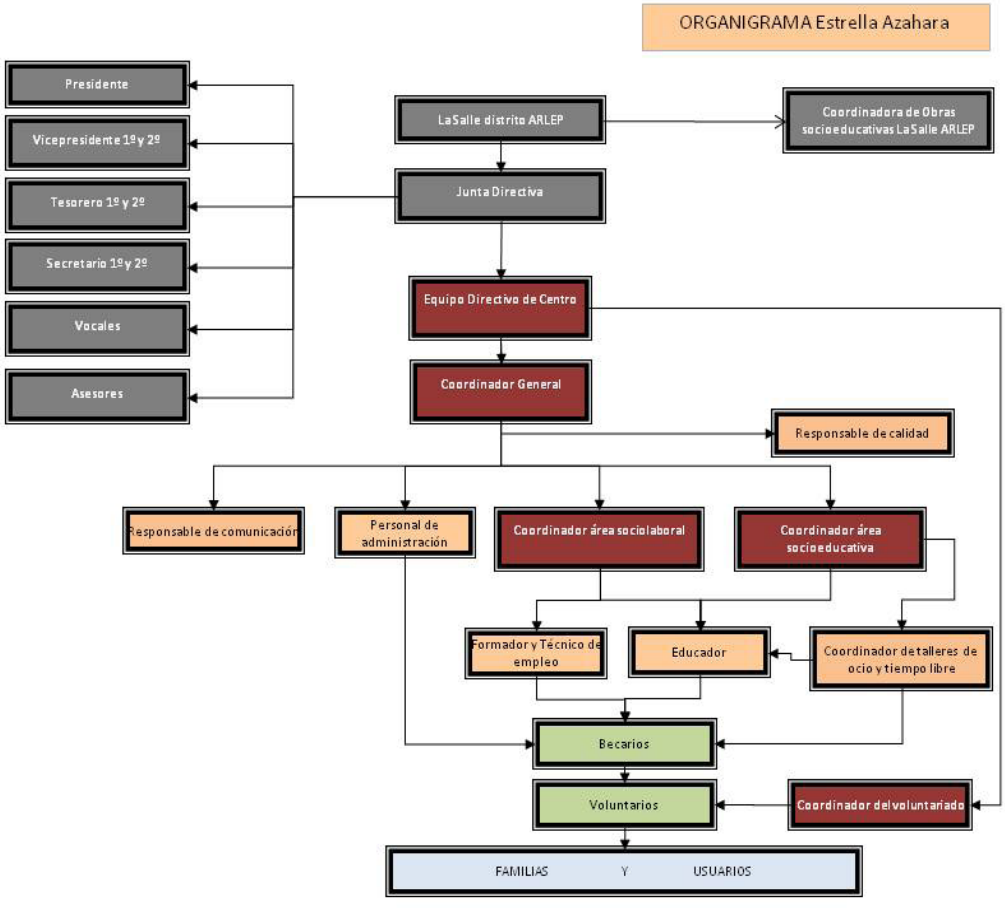

Buscamos también dar respuesta a las realidades sociales, y de tal manera ofrecernos como elemento transformador de las mismas desde el campo de la solidaridad, la apertura de miras, la colaboración con otros organismos, la promoción del voluntariado y la aceptación de la interculturalidad y diversidad.

Nuestro proyecto responde tanto a los interrogantes y necesidades de los niños y jóvenes como al proyecto humano y cristiano que nos fundamenta, al tiempo que acompaña a las familias en este proceso de maduración.

Actualmente nos encontramos con situaciones familiares muy variadas. Las Obras Socioeducativas Lasalianas desarrollan nuevas estrategias que facilitan el acuerdo y la sintonía común, para llevar a cabo con la familia la tarea compartida de educar

Pertenencia a la Red de Obras Socioeducativas de La Salle

La Asociación Estrella Azahara forma parte de la Coordinadora de Obras Socioeducativas La Salle del Distrito ARLEP que se constituye en octubre de 2010 aglutinando a las Obras Lasalianas que realizan su labor social y educativa en España y Portugal. La Coordinadora se constituye con trece socios:

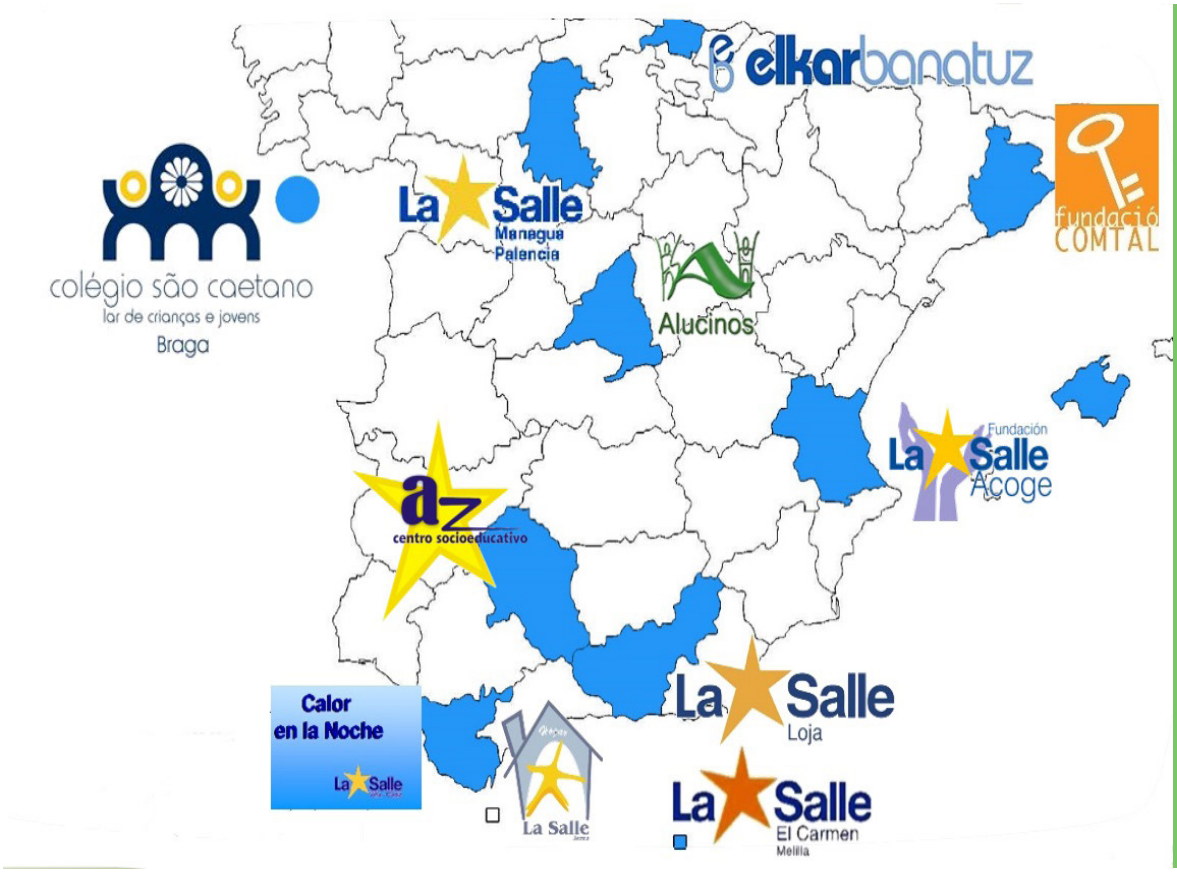

PROGRAMA SOCIOEDUCATIVO

Este programa tiene como objetivo apoyar y prestar atención social y educativa a aquellos menores y sus familias que se encuentran en situación de dificultad, con el fin de evitar que puedan derivar hacia la exclusión social, la desintegración familiar o la desprotección de dichos menores.

Nuestra labor consiste en orientarles y realizar un acompañamiento hacia su inclusión educativa, trabajando los ámbitos tanto comportamental como académico de cada menor, contando con la estrecha colaboración de los agentes sociales que intervienen en este proceso: familia, escuela, entidades sociales,…

Este trabajo está respaldado por un equipo educativo compuesto por 6 profesionales de diferentes áreas que tutorizan a estos niñas y niñas y asesoran a sus familias.

Para alcanzar este propósito, durante el curso 2013/2014 hemos aumentado el número de menores atendidos a más de 130, con edades comprendidas entre los 6 y los 18 años. Estos alumnos asisten de forma voluntaria a las distintas actividades que ofrece nuestro centro y el 90% de ellos son residentes de la barriada de Las Palmeras, zona declarada con necesidades de transformación social por la Junta de Andalucía.

A continuación aparece la relación de actividades que componen nuestro programa socioeducativo, con el fin de ofrecer una atención integral a nuestro alumnado.

REFUERZO EDUCATIVO

Esta actividad va destinada a ofrecer orientación y apoyo a lo largo del proceso educativo a menores escolarizados de 6 a 18 años. Nuestro equipo educativo es responsable de realizar un seguimiento individualizado de cada alumno/a para:

- Conocer su evolución académica y suplir las posible carencias detectadas.

-Trabajar y reeducar en hábitos y conductas inapropiados para su proceso de aprendizaje y su relación con el entorno.

- Implicar a la familia en este proceso y estrechar lazos de comunicación con la misma.

Para lograr este seguimiento, nuestro alumnado se divide en grupos de 8 alumnos/as del mismo ciclo educativo y son tutorizados/as por un/a educador/a, contando con un total de 14 grupos para el curso 2013/2014. Cada grupo asiste diariamente a nuestro centro durante una hora y media, tiempo durante el cual trabajamos con ellos educación en valores, técnicas de estudio, hábitos y conductas y apoyo al estudio.

A lo largo de todo el curso, el equipo educativo realiza tutorías con las familias para informarles sobre la evolución de los menores y recabar información del comportamiento que éstos mantienen en casa. Así mismo, se mantiene coordinación con los centros educativos en los que se encuentran escolarizados y con los Servicios Sociales Comunitarios de la zona, con el fin de intercambiar información sobre el alumnado y mejorar la atención socioeducativo que se le presta.

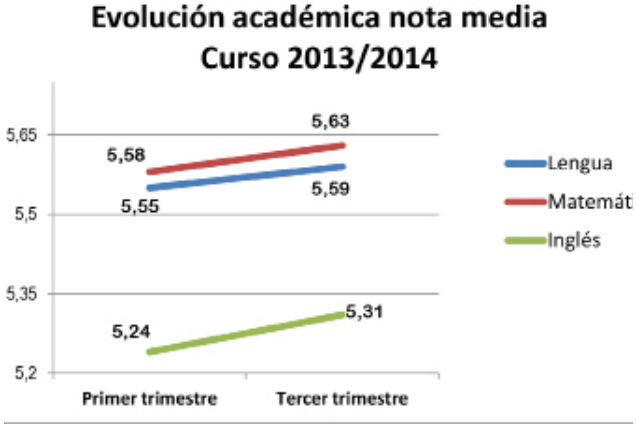

Con la finalidad de que esta coordinación sea más ágil y recoger información objetiva, nuestro equipo utiliza la plataforma virtual "Sallenet" en la que queda registrada toda la información relevante del seguimiento individualizado que realiza cada educador/a: seguimiento de la asistencia a nuestro centro, control diario del comportamiento, evaluación trimestral, etc.

Gracias a dicha recogida de información podemos observar en el siguiente gráfico como ha mejorado la nota media de nuestro alumnado del tercer trimestre con respecto al primero, fruto del trabajo realizado a lo largo del curso. Así mismo, también ha mejorado el comportamiento de los menores, en los que hemos detectado un descenso notable en actitudes negativas o pasivas.

A estas mejoras también ha contribuido el sistema de refuerzo positivo establecido como novedad este curso, al que hemos llamado "Alumno/a del mes". Cada grupo de clase mantiene una asamblea semanal en la que son los propios alumnos quienes evalúan su comportamiento entre ellos mismos. Al finalizar el mes, el grupo hace balance de todas las asambleas y eligen a un/a compañero/a como ejemplo de buen comportamiento, quien es premiado por el equipo educativo. De este modo, desde Enero han sido premiados un total de 70 alumnos/as, quienes han puesto su empeño y esfuerzo en ir mejorando cada día.

PEINA TU FUTURO

Este proyecto surgió con el fin de prevenir el absentismo escolar notable en niñas con edades comprendidas entre los 10 a 16 años, interviniendo de manera directa en los dos colegios de la barriada de Palmeras: CEIP Duque de Rivas y CEIP Pedagogo García Navarro en el cuál han aumentado el número de alumnas beneficiarias de dicho proyecto en comparación al año anterior.

Se han llevado a cabo tutorías con los tutores de las alumnas para una mayor coordinación y atención a las necesidades individuales detectadas. Así como también la puesta en marcha de actividades lúdicas y talleres atractivos que refuercen positivamente su asistencia a clase.

PROGRAMA SOCIOEDUCATIVO

OCIO Y TIEMPO LIBRE

Los viernes es un día dedicado al ocio y disfrute del tiempo libre. Estos talleres son un premio para aquellos niños y niñas que han asistido a las clases durante la semana y han tenido un buen comportamiento. Durante este año, alrededor de un 70% de niños y niñas han asistido cada viernes a Estrella Azahara para talleres en los cuales se desarrollan dinámicas, actividades deportivas, manualidades donde aprenden a trabajar en equipo y desarrollar su creatividad a la vez que educamos en valores. También aprovechamos algún viernes para organizar alguna salida que los lleve fuera de su entorno inmediato y conozcan otras alternativas de ocio a las que diariamente están acostumbrados. Esto se hace muy necesario en los más jóvenes que a través de una buena gestión del ocio y tiempo libre aprenden transversalmente.

Dentro de ocio y tiempo libre tenemos dos grandes actividades durante el curso escolar:

CAMPAMENTO DE NAVIDAD

Nuestro Campamento de Navidad se lleva a cabo durante tres días en periodo de vacaciones, en el que llevamos a los niños y niñas a un albergue situado en la Sierra de Córdoba donde convivimos monitores, voluntarios y alumnado.

Esta actividad es recibida por las familias y los niños con mucho entusiasmo. Salir del barrio, dormir fuera de casa, compartir con los compañeros y monitores les permite vivir su Navidad de una manera especial.

Esta navidad 2013 han asistido un total de 48 alumnos/as, aumentado el número del año anterior. Una vez más un grupo de jóvenes de la Escuela de Magisterio de Sagrado Corazón organizaron una mañana de gymkanas y actividades. Incluso pudimos celebrar todos juntos la despedida del año con nuestra tradición de comernos 12 gominolas.

ESCUELA DE VERANO

La Escuela de Verano este año ha tenido lugar desde el 30 junio al 1 agosto. Un año más contamos con participación de dos grupos de voluntarios, uno del Sector La Salle Bilbao con un total de 23 jóvenes y un grupo de Salle Joven Andalucía con un total de 15.

Estos grupos de jóvenes realizan un campo de trabajo en nuestra Escuela de Verano que este curso ha aumentado sus plazas y se han beneficiado de la actividad un total de 70 niños y niñas de nuestro programa socioeductivo.

La Escuela de Verano ha contado con taller de refuerzo, manualidades, actividades deportivas, gymkanas y excursiones fuera del barrio. Destacar también que este verano hemos podido continuar con las salidas a piscina y Aqua Park gracias a las aportaciones de entidades que colaboran con nosotros.

CAMPAMENTO MULTIAVENTURA

Durante este curso 2013-14, 24 niños y niñas de nuestro programa socioeducativo han recibido como premio al esfuerzo demostrado a lo largo de este curso, la oportunidad de poder asistir a un Campamento Multiaventura durante cuatro días.

Esto ha sido posible gracias a la invitación de La Obra Social La Caixa, quienes han conseguido reunir a más de 200 niños y niñas en situación de exclusión social en Pozo Alcón para que puedan disfrutar de actividades tales como paintball, tiro con arco, escalada, tirolina, rappel, veladas nocturnas…

AULA DE CONVIVENCIA

Este proyecto se pone en marcha para complementar el apoyo en refuerzo educativo de los menores en vertientes como: aula para el alumnado en situación de expulsión, aula para intervención del alumnado con conductas disruptivas y aula de adaptación o de integración.

El objetivo es crear un espacio de trabajo y acompañamiento donde se intervenga con el alumnado que presenta comportamientos y actitudes disruptivas en el aula que imposibilitan el desarrollo normalizado del apoyo educativo, dificultando el progreso del resto de compañeros.

Llevamos a cabo nuestra intervención de manera inmediata ante dichos comportamientos y desarrollamos diferentes actividades preventivas que re-educan el riesgo de repetición de estas conductas disruptivas, como resolución pacífica de los conflictos o control de los impulsos y gestión de las emociones.

PROGRAMA SOCIOLABORAL

TRABAJAMOS PARA LA IGUALDAD DE OPORTUNIDADES

Desde el Programa Socio-laboral, desarrollado en este curso 2013/2014, trabajamos a favor de la promoción y plena inserción de jóvenes y adultos en riesgo o situación de exclusión social mejorando su capacitación profesional, sus competencias formativas, así como sus habilidades de búsqueda de empleo.

Nuestra metodología se basa en el desarrollo de itinerarios personalizados como vía para la promoción de procesos eficaces de inserción sociolaboral, integrado en diversos proyectos.

Durante este curso, más de 400 personas han sido atendidas dentro de nuestro Programa Sociolaboral, recibiendo asesoramiento y orientación laboral a través de itinerarios de inserción personalizados.

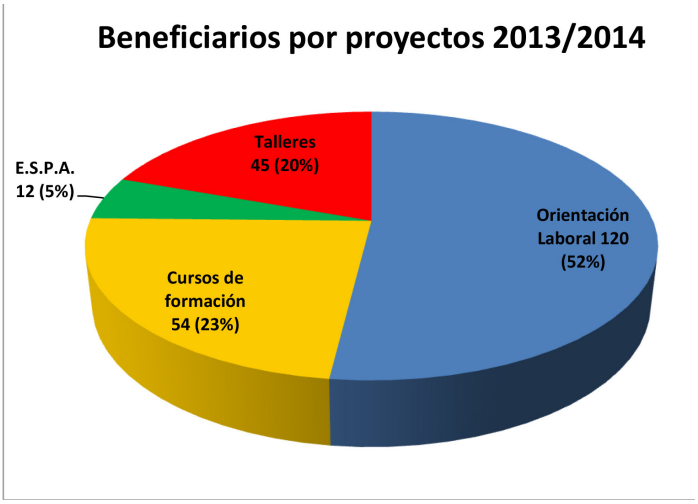

ÁREA DE INFORMACIÓN DE EMPLEO

Dentro del Programa Sociolaboral contamos con un área dedicada a la publicación de ofertas de empleo, cursos de formación y otros recursos, dotado con un punto de auto orientación, por el que diariamente acuden todas aquellas personas interesadas en la mejora de su formación o búsqueda de empleo.

SERVICIO ORIENTACIÓN LABORAL

El Servicio de orientación laboral tiene como objetivo principal la promoción de la inserción laboral de las personas beneficiarias de nuestra atención, con el fin de mejorar su formación y habilidades de búsqueda de empleo. Para ellos trabajamos dotando de las actuaciones específicas a cada persona en función de sus aptitudes, necesidades y expectativas que impliquen demandas de empleo, búsqueda activa de empleo, itinerarios individualizados de inserción laboral entre otras, a través de diversas actividades:

1. Facilitamos la Búsqueda Activa de Empleo, mediante un servicio de Acogida, Formación, Orientación y Seguimiento para todas las personas en cualquier situación.

2. Integramos las acciones formativas con la orientación social y laboral derivándoles a cursos y talleres de la entidad apoyando así sus aspiraciones de superación en su vida laboral.

3. Colaboramos y buscamos colaboración con entidades que buscan objetivos afines, con el fin de complementar y de mejorar nuestros servicios al demandante.

4. Realizamos prospección empresarial con el fin de buscar mutua colaboración en materia de empleo proporcionando a las empresas el personal que se ajuste al perfil de sus demandas, sirviendo así de interlocutores entre el demandante y la empresa.

Para finalizar, destacar la labor informativa que desde las diferentes redes sociales se ha hecho durante todo el curso en materia laboral, informando a través de estas tanto de ofertas de empleo como de a cualquier información que pudiera ser útil. De esta manera hemos conseguido llegar a más gente de una vía más directa y en menor tiempo.

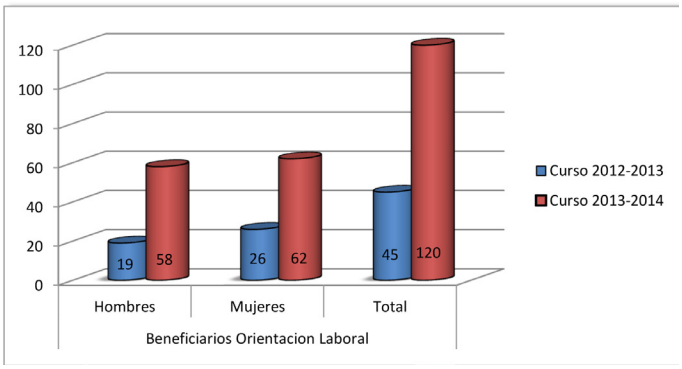

PROYECTO CAPACITACIÓN PROFESIONAL

CURSOS FORMATIVOS

Diseñamos y desarrollamos acciones formativas alternativas a la formación reglada y adaptada a las necesidades educativas de los destinatarios y a la demanda actual del mercado laboral, con el fin de promover la empleabilidad tratando de potenciar sus fortalezas, compensar sus carencias y ayudarles a desarrollar las nuevas competencias que se demandan en el mercado de trabajo.

Es por eso, que durante este curso se ha llevado a cabo la realización de diferentes Cursos Formativos propios y otros, coordinados con otras entidades, con reconocimiento de la administración, cuyos contenidos se adaptan a las necesidades formativas de las personas que atendemos. Desde el inicio de este curso se han realizado los siguientes Cursos de formación para el empleo:

Cocina Fría

Curso con una duración de 140 horas teóricas y 80 horas de prácticas en empresas las cuales se han llevado a cabo en diferentes hoteles, restaurantes y catering y teniendo como resultado la incorporación laboral de algunos de los alumnos. Subvencionado por Fundación Cajasur.

PROGRAMA SOCIOLABORAL

Arreglos y adaptaciones en prendas textil

Curso destinado para 10 mujeres de la barriada de Palmeras, subvencionado por la Delegación de Igualdad y Mujer del Ayuntamiento de Córdoba.

Arreglos en prendas de vestir y ropa de hogar y operaciones de reparación de prendas de vestir y ropa de hogar.

Economía Hortícola

Curso dirigido a mujeres en exclusión social y que fue posible posible gracias a la colaboración con la Asociación Mujeres en Igualdad, y la financiación de la Diputación de Córdoba a través del Área de Igualdad. El curso tuvo una duración de 30 horas desarrollándose en las instalaciones agrícolas de "Te pongo un huerto"

Auxiliar en servicios diversos

Curso llevado a cabo en nuestro centro en colaboración con Fundación Proyecto Don Bosco y financiado por la Diputación de Córdoba a través del Área de Igualdad. Ha contado con 15 participantes, todas mujeres jóvenes en situación de exclusión social. La formación ofreció la posibilidad de realizar prácticas en empresas.

Apoyo a personas dependientes

Curso desarrollado a través del programa de Inserción y Empleo del Imdeec.
El curso se inició a primeros de abril y continuó hasta la primera semana de junio. Constaba de una parte teórica de 260 horas más 80 horas de práctica, en total 340 horas lectivas

Al finalizar la parte teórica de cada curso se ofrece a los alumnos prácticas profesionales en empresas, como parte del itinerario: Capacitación Profesional – Experiencia Profesional / Experiencia Ocupacional – Inserción Laboral.

Tal y como se aprecia en la gráfica los cursos han estado destinados a un número concreto de personas, siendo algunos de ellos sólo para mujeres.

Los cursos con mayor número de alumnos y alumnas han sido los de manipulador de alimentos y soporte vital básico ya que forman parte de una serie talleres formativos que cada año se realizan y se ofrecen desde la asociación a los beneficiarios del programa socio laboral.

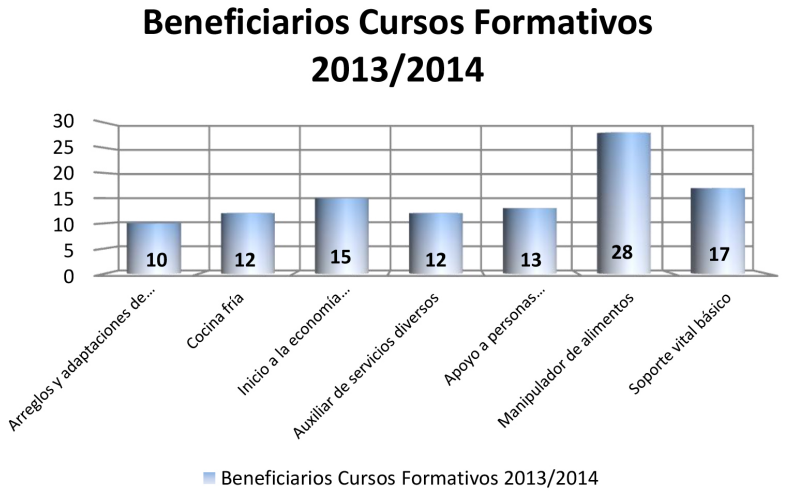

Talleres Formativos

Adicionalmente a los cursos formativos y debido a la demanda por parte de los beneficiarios del Programa Sociolaboral se han realizado a lo largo de este año diferentes talleres y formativos como son:

Manipulador de alimentos

Soporte Vital Básico

Taller especializado en la búsqueda de empleo por internet.

Asimismo a través de estas acciones formativas se ha trabajado para educar de forma transversal con actitudes adecuadas para la inserción en el mercado de trabajo, destacando la formación en valores, habilidades sociales y en especial la igualdad de oportunidades.

PROGRAMA SOCIOLABORAL

OBTENCIÓN DEL GRADUADO ESPA

Como parte de nuestro principal objetivo, debemos destacar el compromiso que tenemos hacia la mejora de la formación, y es por ello que contamos con un proyecto de preparación para la obtención del título de la ESA para adultos mayores de 18 años.

En este curso hemos contado con un grupo de 12 alumnos, los cuales han estado asistiendo presencialmente a las diferentes clases, donde han podido ,con la ayuda de profesores preparar los diferentes módulos de los que la prueba para la obtención del título consta.

Así, los/as alumnos/as que han asistido a clase durante el curso han tenido la oportunidad de presentarse a las diferentes convocatorias de Abril y Junio en varios institutos de la ciudad de Córdoba.

VISITAS A EMPRESAS

Creemos en la importancia de buscar colaboraciones con otras entidades que buscan objetivos afines, con el fin de complementar y ofrecer mayores oportunidades, y tanto es así que una de las principales labores realizadas durante este curso ha sido la de acudir a dichas entidades para participar en proyectos comunes o buscar nuevas vías que nos ayuden a la hora de ofrecer el mejor servicio a nuestros beneficiarios.

PERSONAS INSERTADAS

Una parte fundamental dentro de nuestro proyecto sociolaboral es seguir en continuo contacto con las personas atendidas en cualquiera de nuestros programas o servicios. Es por ello, que periódicamente se realiza un seguimiento a las personas beneficiarias de éste para comprobar si ha cambiado la situación inicial de la que partían al interesarse por nuestro programa, habiendo mejorado su situación laboral.

Hasta el momento contamos con un total de 43 personas insertadas en el mercado laboral. Un resultado esperanzador que no anima a seguir trabajando y a seguir creyendo que es posible.

PROGRAMA DE VOLUNTARIADO SOCIAL

Este programa persigue consolidar la presencia estable y duradera del voluntariado en la entidad, así como ofrecer apoyo, reconocimiento y motivación a estas personas que ofrecen altruistamente su tiempo y esfuerzo. Estrella Azahara no tendría razón de ser si no fuera porque un grupo de personas (tanto seglares como Hermanos de La Salle) tuviesen, hace ya 9 años, la inquietud de llevar a cabo un programa socioeducativo y decidieran ponerlo en marcha de manera voluntaria. Esto significa que tomaron una decisión de manera reflexiva, altruista, solidaria, libre y comprometida de convertirse en voluntarios para dedicar parte de su tiempo en beneficio de este proyecto.

Durante el curso 2013-2014 se ha continuado con la puesta en práctica del Plan de Voluntariado diseñado hace dos años, en el que quedaron recogidos los derechos y deberes que contrae cualquier persona voluntaria y que pretende formalizar y mejorar la atención, acompañamiento y formación que se les ofrece.

Gracias al proceso de captación reflejado en nuestro Plan, hemos recibido voluntarios de diferentes entidades públicas y privadas, desde los 9 a los 70 años y de diferentes ramas profesionales: Monitores socioculturales, Técnicos de Integración Social, Magisterio, Ciencias Ambientales, Gestión y Administración, Telecomunicaciones, Trabajo Social, Educación Social, Informática, Arquitectura, Derecho, Logopedia,…

A lo largo del curso han colaborado 29 personas de forma permanente en nuestros proyectos y hasta un total de 163 personas han colaborado de forma esporádica o puntual en campamentos, escuelas de verano, actividades de ocio y tiempo libre, eventos solidarios, etc.

Las tareas que puede realizar nuestro voluntariado son muy variadas y en cualquier caso se pueden adaptar a su formación profesional.
Como novedad durante este curso hemos de destacar el aumento de voluntariado en el programa sociolaboral, lo que se traduce en una mejora de la atención prestada a las personas adultas del barrio de Las Palmeras.

Desde su creación en el año 2005, Estrella Azahara ha tenido el placer de contar con un total de 534 personas voluntarias (actualizado a agosto de 2014), siendo su evolución a lo largo del tiempo la siguiente:

Para poder conseguir estas cifras de voluntariado, nuestro centro se coordina con varias entidades y se sirve de diversos medios de difusión que nos permiten dar cobertura a las actividades en las que tiene cabida nuestro voluntariado y contactar con aquellas personas interesadas en ellas.

PROGRAMA DE VOLUNTARIADO SOCIAL

Plataforma de voluntariado de Córdoba

Somos entidad miembro de la misma desde marzo de 2013 y este curso hemos recibido a 13 personas interesadas en nuestros programas, de las cuales 4 son voluntarias actualmente. Además de ello, durante todo el curso hemos contado con su apoyo, asesoramiento e información para todas las cuestiones relativas al voluntariado.

Voluntariado alumnos bachillerato

Hemos continuado la iniciativa que comenzó el curso pasado en coordinación con el Área de Pastoral del Colegio La Salle. Esta iniciativa consiste en la participación del alumnado de 1º de Bachillerato del Colegio con 6 horas de voluntariado en nuestro centro, con el objetivo de que conozcan de primera mano la realidad de los chicos y chicas que acuden a diario a Estrella Azahara. Repartidos por grupos pequeños, y acompañados de algunos padres y madres, estos estudiantes se han incorporado como voluntarios/as a nuestras clases de Refuerzo Educativo.

Las funciones que desempeñan estos alumnos de Bachillerato son apoyar y colaborar con nuestro Equipo Socioeducativo.

El objetivo final de esta iniciativa es que los jóvenes se impliquen e identifiquen con el Proyecto y que continúen participando como voluntarios en el Centro el resto del año. Este curso, la experiencia ha supuesto la colaboración de 60 alumnos, 15 padres/madres y un total de 450 horas de voluntariado.

Plan de acercamiento a la realidad

Se trata de una actividad de sensibilización dirigida a alumnos de primaria del Colegio, cuyo fin ha sido dar a conocer la realidad del barrio de Las Palmeras y los proyectos que desarrolla la Asociación, así como fomentar la empatía y la solidaridad.

Se realiza todos los cursos con las tres clases de 3º Primaria, siendo una experiencia muy positiva para los grupos.

Education abroad

Este programa recibe en la Universidad de Córdoba a estudiantes de intercambio procedentes de la Universidad de California que, durante un período de 3 meses, estudian español en nuestra ciudad. Además de ello, muchos muestran interés en realizar voluntariado en entidades como la nuestra. Durante el curso 2013/2014 recibimos a 8 voluntarios procedentes de este programa, quienes colaboran en apoyar el estudio de nuestros alumnos, les ayudan a mejorar su nivel de inglés y les ofrecen conversación en su idioma natal.

Redes Sociales

La entidad promociona el voluntariado también a través de sus redes sociales en facebook, twitter, linkedin...

Portales virtuales

La Asociación está registrada en varios portales virtuales, como es el caso de www.hacesfalta.org, donde más de 1.000 personas han visitado nuestras ofertas de voluntariado.

Además de ello, cuenta con su propia página web (www.estrellaazahara.com) en la que figura un formulario de inscripción para voluntariado, lo que facilita el acceso a la información para incorporarse a la entidad a colaborar.

Nuestra asociación también ha participado en diversos eventos como entidad de voluntariado, con la misión de dar a conocer la gestión que se hace del mismo, así como ofrecer espacios de encuentro, intercambio de experiencias y convivencia para las personas voluntarias que colaboran con nosotros. A lo largo de este curso, hemos podido participar en los siguientes espacios:

SEMANA DE LA SOLIDARIDAD

Estrella Azahara tuvo el placer de ofrecer una charla informativa a alumnado de 1º y 3º de la ESO y 1º de Bachillerato de este instituto, con el objetivo de acercar a estos jóvenes la realidad en la que trabajamos a diario en la barriada de Las Palmeras y las necesidades que tienen nuestras familias.

Esta charla estaba enmarcada en el Día de la Solidaridad que este centro educativo viene celebrando desde el año 2010 y en el cual se implica toda la comunidad educativa.

FORMACIÓN SOBRE VOLINTARIADO CRISTIANO

Los alumnos y alumnas de secundaria que asisten a Catequesis en el Colegio La Salle de Córdoba recibieron por parte de nuestro equipo una charla sobre lo que significa ser voluntario dentro de una comunidad cristiana, y cómo se ve reflejado esto en nuestra obra socioeducativa.

Para ello, pudieron contar también con el testimonio de algunos alumnos de Estrella Azahara que fueron a contar su experiencia.

ASAMBLEA PLATAFORMA VOLUNTARIADO DE CÓRDOBA

Por segundo año consecutivo asistimos a la Asamblea General Ordinaria de la Plataforma, en la que participan un total de 14 entidades cordobesas.

En esta se hace balance del año anterior y se presenta el Plan de Actividades para el año 2014 y la programación de visitas a las entidades de la PVC.

VOLUNTARIADO Y EXCLUSIÓN SOCIAL

Nuestra asociación fue invitada a participar como ponente en este curso, al que pudieron asistir 30 jóvenes voluntarios de nuestra ciudad gratuitamente a través de la Plataforma de Voluntariado.

Gracias a ello, hemos podido sensibilizar a estos jóvenes de las necesidades que presentan los colectivos en riesgo de exclusión social de Córdoba y el perfil que se necesita para realizar voluntariado en este ámbito.

SEGUIMIENTO ECONÓMICO Y ADMINISTRACIÓN

En la asociación Estrella Azahara trabajamos persiguiendo un estilo de gestión ética y responsable que permita encaminarnos hacia una situación económica y financiera estable y equilibrada.

El objetivo que perseguimos es una gestión administrativa que favorezca una aplicación óptima y eficiente de los recursos disponibles.

El área se encarga también de:

•La gestión del programa de calidad de la Asociación ya que Estrella Azahara cuenta desde el año 2012 con el certificado de Calidad bajo la norma ISO 9001 auditado y aprobado por "EDUQATIA Investigación y Certificación", entidad de evaluación y certificación de sistemas de gestión y otras actividades específicas del sector de la educación y la formación.

•Fomentar y promover el consumo responsable y el ahorro de los recursos materiales, integrando criterios medioambientales.

•Establecer una relación eficiente, horizontal y de colaboración con nuestros proveedores.

El departamento de administración se encarga de la gestión del programa de calidad, el cual consta del desarrollo de los siguientes procesos de calidad:

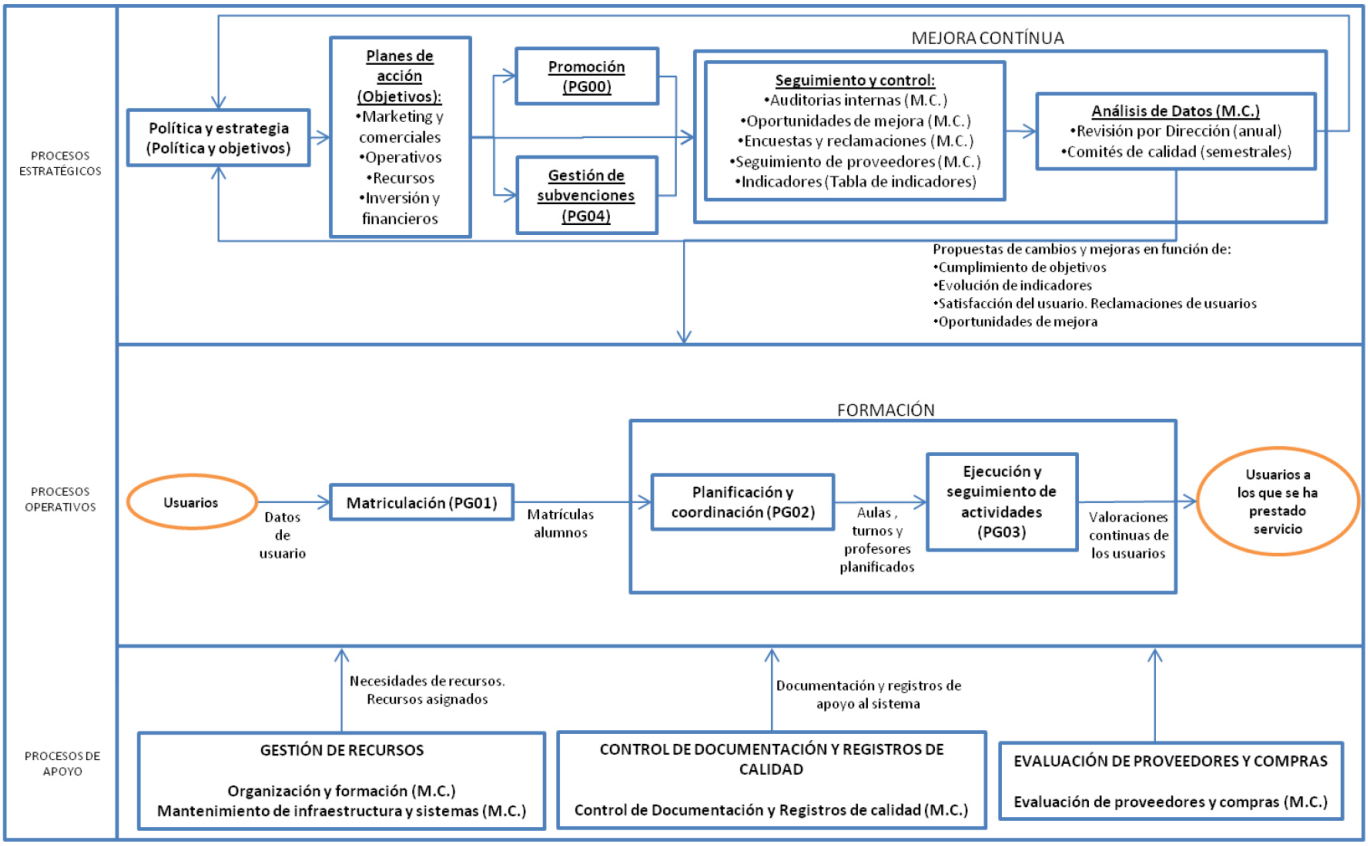

Fuentes de financiación del Coste Real

A continuación, se detallan las distintas fuentes de financiación y el porcentaje de "Coste Real" que han supuesto las mismas a lo largo del ejercicio 2013.

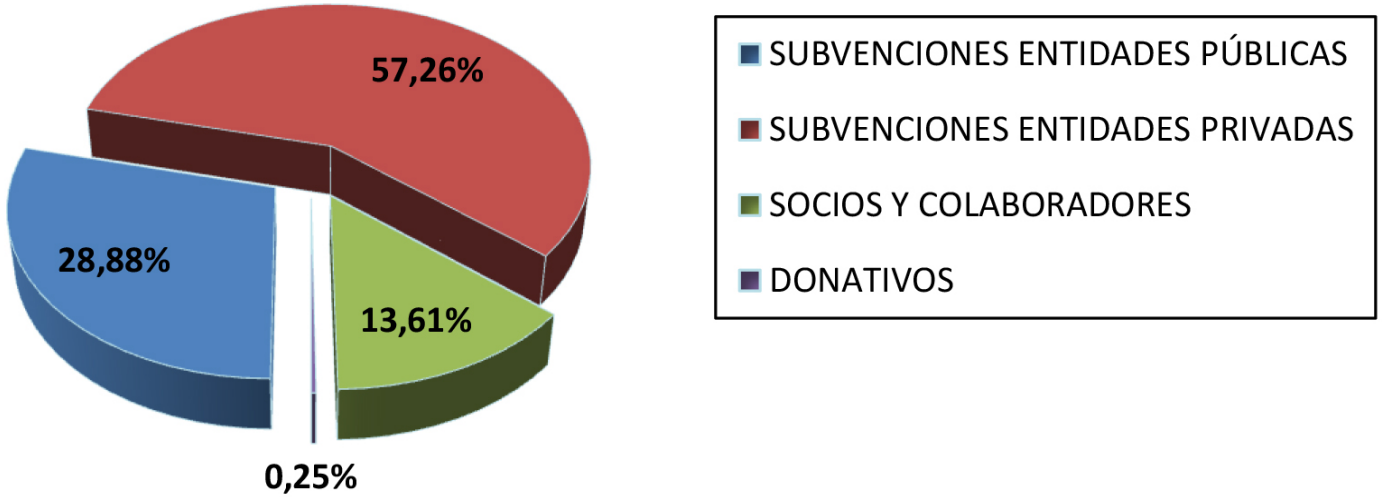

CUENTAS ANUALES

A continuación, se muestran las cuentas anuales de la Asociación correspondientes al ejercicio 2013, elaboradas en base a los principios y normas de contabilidad vigentes. Para un mejor entendimiento evolutivo, se muestran las cifras de los dos últimos ejercicios, 2012 y 2013.

BALANCE DE SITUACIÓN a 31 de diciembre de 2013 (expresado en euros)

ACTIVO	EJERCICIO 2013	EJERCICIO 2012	PATRIMONIO NETO Y PASIVO	EJERCICIO 2013	EJERCICIO 2012
A) ACTIVO NO CORRIENTE	**82.060,64**	**88.423,61**	**A) PATRIMONIO NETO**	**70.930,66**	**108.698,92**
III. Inmovilizado material.	82.060,64	88.423,61	A-1) Fondos propios	- 28.702,50	2.702,79
			I. Fondo Social.	23.732,40	21.401,00
			III. Excedentes de ejercicios anteriores	- 18.698,21	-10.949,18
			IV. Excedente del ejercicio	- 33.736,69	-7.749,03
			A-2) Ajustes por cambio de valor.	-	-
			A-3) Subvenciones, donaciones y legados de capital y otros.	99.633,16	105.996,13
			B) PASIVO NO CORRIENTE	-	-
B) ACTIVO CORRIENTE	**10.888,88**	**37.841,34**	**C) PASIVO CORRIENTE**	**22.018,86**	**17.566,03**
III. Deudores comerciales y otras cuentas a cobrar.	1.293,30	1.291,49	I. Provisiones a corto plazo.	-	-
VII. Efectivo y otros activos líquidos equivalentes.	9.595,58	36.549,85	II. Deudas a corto plazo.	14.937,82	11.937,82
			III. Deudas con entidades del grupo y asociadas a corto plazo.	-	-
			IV. Beneficiarios-Acreedores	-	-
			V. Acreedores comerciales y otras cuentas a pagar.	7.081,04	5.628,21
			VI. Periodificaciones a corto plazo	-	-
TOTAL ACTIVO	**92.949,52**	**126.264,95**	**TOTAL PATRIMONIO NETO Y PASIVO**	**92.949,52**	**126.264,95**

CUENTA DE PÉRDIDAS Y GANANCIAS a 31 de diciembre de 2013 (expresado en euros)

	EJERCICIO 2013	EJERCICIO 2012
A) EXCEDENTE DEL EJERCICIO		
1. Ingresos de la entidad por la actividad propia	**119.238,81**	**51.713,32**
a) Cuotas de asociados y afiliados	12.820,00	15.861,54
d) Subvenciones imputadas al excedente del ejercicio	106.418,81	35.851,78
2. Ventas y otros ingresos ordinarios de la actividad mercantil		
3. Ayudas monetarias y otros		
4. Variación de existencias de productos terminados y en curso de fabricación		
5. Trabajos realizados por la entidad para su activo		
6. Aprovisionamientos		
7. Otros ingresos de la actividad		
8. Gastos de personal	**-126.114,39**	**-32.742,00**
9. Otros gastos de la actividad	**-20.506,80**	**-18.907,57**
a) Servicios exteriores	-20.506,80	-18.208,60
b) Tributos		-698,97
10. Amortización del inmovilizado	**-6.362,97**	**-5.879,24**
11. Subvenciones, donaciones y legados de capital traspasados a resultados del ejercicio		
12. Excesos de provisiones		
13. Deterioro y resultado por enajenación de inmovilizado	**0,00**	**0,00**
A.1) EXCEDENTE DE LA ACTIVIDAD	**-33.745,35**	**-5.815,49**
14. Ingresos financieros	**8,66**	**40,93**
15. Gastos financieros		
16. Variaciones de valor razonable en instrumentos financieros		
17. Diferencias de cambio		
18. Deterioro y resultado por enajenaciones de instrumentos financieros		
A.2) EXCEDENTE DE LAS OPERACIONES FINANCIERAS	**8,66**	**40,93**
A.3) EXCEDENTE ANTES DE IMPUESTOS	**-33.736,69**	**-5.774,56**
19. Impuestos sobre beneficios		
A.4) VARIACION DE PATRIMONIO NETO RECONOCIDA EN EL EXCEDENTE DEL EJERCICIO (A.3 + 19)	**-33.736,69**	**-5.774,56**
B) INGRESOS Y GASTOS IMPUTADOS DIRECTAMENTE AL PATRIMONIO NETO		
B.1) VARIACIÓN DEL PATRIMONIO NETO POR INGRESOS Y GASTOS RECONOCIDOS DIRECTAMENTE EN EL PATRIMONIO NETO	**0,00**	**0,00**
C) RECLASIFICACIONES AL EXCEDENTE DEL EJERCICIO		
C.1) VARIACIÓN DEL PATRIMONIO NETO POR RECLASIFICACIONES AL EXCEDENTE DEL EJERCICIO	**0,00**	**0,00**
D) VARIACIONES DE PATRIMONIO NETO POR INGRESOS Y GASTOS IMPUTADOS DIRECTAMENTE AL PATRIMONIO NETO	**0,00**	**0,00**
E) AJUSTES POR CAMBIO DE CRITERIO		
F) AJUSTES POR ERRORES		
G) VARIACIONES EN EL FONDO SOCIAL		
H) OTRAS VARIACIONES		
I) RESULTADO TOTAL, VARIACIÓN DEL PATRIMONIO NETO EN EL EJERCICIO	**-33.736,69**	**-5.774,56**

ESTRELLA AZAHARA
Obra Socioeducativa La Salle

Sin tu aportación somos débiles

HAZTE SOCIO

CAJASUR:
IBAN: ES87 0237 6028 00 9164715818

LA CAIXA:
IBAN: ES80 2100 5708 76 0200045956

ESTRELLA AZAHARA
OBRA SOCIOEDUCATIVA LA SALLE

Síguenos en:

YouTube

y en nnuestra web

Asociación Estrella Azahara
C/ Sierrra Nevada s/n 14005
Córdoba
957 46 79 18 / 674 305 964

www.estrellaazahara.com
estrellaazahara@gmail.com